南洋胡氏总会
成立80周年纪念

Nanyang Hwu Clan General Association 80th Anniversary

八十载同根 新时代同行

1946~2026

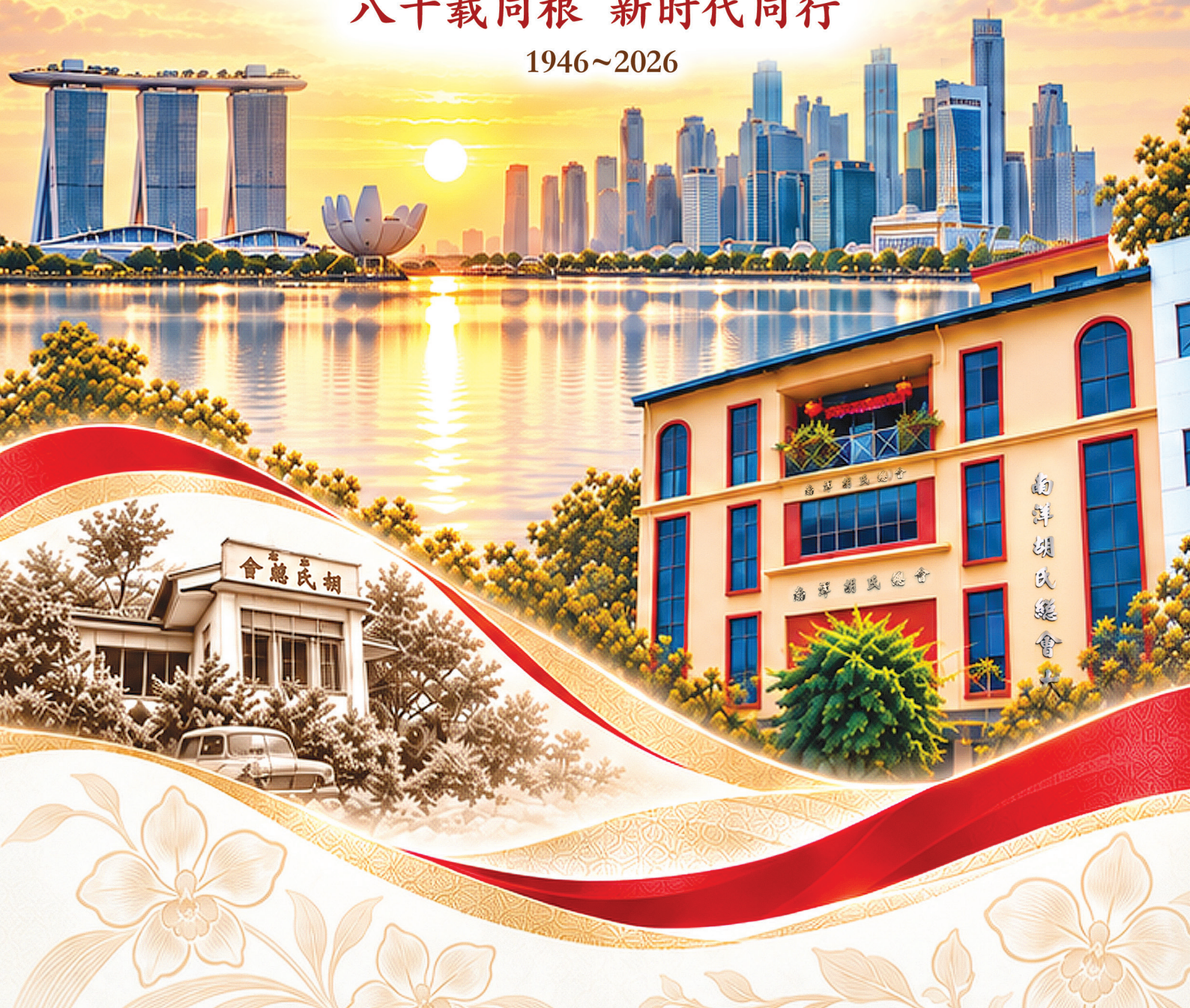



娣汭源流 源远流长 有虞衍泽

卷首语 PREFACE

一九四六年九月，战火甫熄，百业待兴。二十余位胡氏宗亲在小坡一间理发室里围坐商议，要为散居狮城的同宗立一个共同的家。同年岁末，广肇胡氏宗祠正式成立。

此后八十年，总会两度易名，几经迁址。从借址议事，到拥有自己的会所，再到四层楼的总会大厦拔地而起，每一步都是宗亲们一元一角凑出来、一砖一瓦垒起来的。家业从来不是现成的，是一代人扛在肩上，再交到下一代人手里。

六十多年前，本会首本纪念特刊的主编胡挺秀宗长说，编写会史是为了「俾前功有所表彰，而后来有所稽考」。今天这本特刊，承续的正是这份心意：为前人记功，为后人留据。

书中有泛黄的旧照，有历届主席与董事的身影，也有年轻宗亲的新面孔。八十年，说长不长，不过一个人的一生；说短不短，足以让当年的一个约定，长成今日的南洋胡氏总会。

谨以此刊，献给创会的先贤，献给八十年来默默付出的历届董事与会员，也献给每一位即将接过这份薪火的年轻宗亲。

八十周年纪念特刊编辑委员会　谨识

目录 CONTENTS

02 卷首语
Preface

04 部长献词
Minister's Message

05 主席献词
President's Message

06 八十载 · 岁月印记
A Journey Through Eight Decades

07 1946–1955 · 创基立业
Founding & Establishment

08 1956–1969 · 扎根守业
Roots & Foundation

09 1970–1989 · 稳健发展
Years of Steady Growth

10 1990–2005 · 众志成城
Built by Many Hands

11 2006–2015 · 放眼世界
A Global Outlook

12 2016–2026 · 共创未来
Building the Future

13 文献与出版物
Literature & Publications

14 岁月留影
Moments Through the Years

16 历届主席巡礼 · 数字里的胡氏
Presidents Through the Years · Hwu Clan by Numbers

17 大事记速览
Timeline at a Glance

常年活动

18 新春团拜
Lunar New Year Gathering

19 敬老金与奖助学金
Elder Gifts & Scholarships

20 春祭与秋祭
Spring & Autumn Ancestral Rites

21 中秋庆典
Mid-Autumn Celebrations

特别报道

22 世界胡氏宗亲恳亲大会
World Hwu Clan Conventions

24 寻根问祖之旅
Tracing Our Roots

26 四海宗谊
Fellowship Without Borders

28 青年团活动
Youth Group Activities

30 现届董事会
Board of Directors

31 承前启后 · 继往开来
Honouring the Past Shaping the Future

31 鸣谢
Acknowledgements

部长献词 MINISTER'S MESSAGE



徐芳达
Chee Hong Tat

国家发展部长、华社联络组主席
Minister for National Development of Singapore & Chairman of the Chinese Community Liaison Group

值此南洋胡氏总会成立八十周年之际，我谨向总会全体理事及会员致以最热烈的祝贺！

南洋胡氏总会自 1946 年成立以来，一直秉持团结宗亲、互助共济的精神，弘扬华族传统文化，积极参与慈善公益，为宗亲和社会作出了贡献。总会也积极加强与海外胡氏宗亲的联系，促进交流与合作。

今年庆典以“八十载同根、新时代同行”为主题，别具意义。八十年岁月流转，总会见证了新加坡从先辈艰苦努力的年代，走向繁荣、多元、共容的现代社会。总会所做出的贡献和所取得的成就，离不开历届领袖和宗亲的辛勤付出。

令我感到鼓舞的是，总会近年来积极推动招募新会员和董事会更新。自 2023 年举办集思营以来，总会积极改革，在吸引新会员加入和为董事会注入新血，取得成功。

此外，总会不断与时俱进，积极推动会务发展，并通过数码化和知识分享，帮助会员接触新知识，也以新颖活动，吸引年轻一代。

展望未来，我希望南洋胡氏总会继续栽培年轻接班人，让他们有更多机会参与会务、发挥所长。同时，善用科技推动会务现代化，并发挥桥梁作用，帮助新移民融入新加坡多元社会，加强社会凝聚力。

八十周年既是重要的里程碑，也是迈向未来的新起点。我相信，南洋胡氏总会能够继续凝聚宗亲，在传承中创新，在团结中发展。

在此，衷心祝愿南洋胡氏总会会务蒸蒸日上，薪火相传，再创辉煌！

主席献词 PRESIDENT'S MESSAGE



胡德成
Or Teck Seng

南洋胡氏总会主席兼产业信托人
President and Property Trustee of the Nanyang Hwu Clan General Association

欣逢南洋胡氏总会成立八十周年，我谨代表总会董事会，向海内外胡氏宗亲、历届先贤前辈、全体董事及热心支持本会的社会贤达，致以最诚挚的谢意与崇高的敬意！

回首 1946 年创会之初，先贤筚路蓝缕，从租赁理发院作为会所起步，凭着团结互助、艰苦奋斗的精神，一步一脚印，发展至今日拥有宏伟的南洋胡氏总会大厦及拥有数间产业供出租的规模。这份基业来之不易，凝聚着历代主席的英明领导及宗亲们无私奉献的精神与心血，值得我们永远铭记。

八十年来，本会始终秉持敦亲睦族、兴学育才、扶危济困的宗旨。于 1959 年捐资南洋大学建校基金 $2678、並于 1971 年设立奖学金，2011 年财辉宗长以其先父名义设立“胡金钟助学金”，累计惠及逾一千五百名学生。我有幸成为首届奖学金受惠者，更深知教育传承的意义。

医疗慈善方面，从早年施棺施药扶助贫困宗亲，到近年来定期捐助七间慈善医院，本会始终心系社会，践行仁爱精神。

2006 年，本会发起创立世界胡氏恳亲大会，并于同年及 2014 年成功主办首、二届恳亲大会，让新加坡成为全球胡氏宗亲交流、共谋发展的重要平台。我们以“胡氏一家亲，共睦宗谊”为宗旨，期待明年与全球宗亲相聚中国江西，参加第五届世界胡氏恳新大会、共续情谊。

承蒙历届前辈奠定坚实基础，近届董事积极求新求变，推动会务系统化、传统活动创新化，并于 2023 年 4 月 15 日年举办集思营，並积极推动集思营所总结的成果、成功吸引超过三分之一的新会员，会员中不乏更多年轻、高学历及各领域的人才。

我们也连续四年组织宗亲回祖籍地寻根祭祖，今年 16/11/2026 也会组团带领 65 位宗亲回祖籍国寻根、祭祖，让后代铭记根源，让宗族文化薪火相传。

在此，我衷心感谢全体董事的同心协力、无私付出。展望未来，我们将继续弘扬中华优秀传统文化，凝聚宗亲力量，积极参与社会公益，培育年轻领袖，推动会务与时俱进。

八十年是一段辉煌历史，更是一份沉甸甸的责任。让我们饮水思源、承前启后，以“八十载同根，新时代同行”的信念，携手开创南洋胡氏总会更加美好的明天！

我们也要特别感谢国家发展部长兼华社联络组主席徐芳达先生，及新加坡宗乡会馆联合总会齐心大力支持培育年轻领袖、推动会馆转型。

谨祝本会会务昌隆、再创辉煌！祝愿海内外宗亲及各位嘉宾身体健康、家庭幸福、万事如意！

八十载・岁月印记

A JOURNEY THROUGH EIGHT DECADES



先辈飘洋南来，落地生根；后人薪火相承，枝繁叶茂。八十年来，南洋胡氏总会与这片土地一路同行，写下了属于胡氏宗亲的一段南洋史。

一**九四六**年，二十余位宗亲在小坡武吉士街一间理发室里围坐议事，要为散居狮城的同宗立一个共同的家。那是战后百废待兴的年头，没有会所，也没有经费，有的只是一份同出一源的情分。此后数年间，"星加坡广肇胡氏宗祠"易名为“星加坡胡氏公会”，再正名为"南洋胡氏总会"；先贤远赴联合邦各埠劝募建会基金，终于在芽笼路买下属于胡氏族人自己的会所。

有了家，便要持家。一九五九年新会所开幕，筵开百席，本会第一本纪念特刊同时问世。一九七一年，总会颁发第一笔会员子女奖学金——那是一个宗亲团体把目光从眼前转向下一代的时刻，这份传统延续至今已逾半世纪。到了八十年代，会所日渐老旧，宗长们又着手筹划重修。

九十年代，旧会所面临发展规格与市区重建的双重压力。一次与九峰岩通淮庙的机缘，让胡氏族人献出地皮、合力建厦；一九九七年，四层楼高的总会大厦在芽笼三十七巷落成。又过十年，二〇〇六年，总会首次承办世界胡氏宗亲恳亲大会，第一次走出本土，面向四海族人；二〇一四年，再度承办。

今天的总会，仍在芽笼路守着春秋二祭、新春团拜、敬老助学的老规矩，举办着各种精彩纷呈的活动；恳亲的足迹远至槟城，寻根的脚步回到中国安溪，与世界各地胡氏宗亲的联系日益紧密。八十年间，十五任主席先后接棒，五十五届董事会薪火相承，一砖一瓦，一人一事，汇成了今天的南洋胡氏总会。

本章以六个时期串起这八十年——创基立业、扎根立业、稳健时期、众志成城、放眼世界、共创未来。每一个时期，都有它的色彩、它的人物、它的难处，也有它留给后人的一句话。

1946—1955 创基立业
FOUNDING & ESTABLISHMENT


1952 年公会全体职员合照

日本投降，狮城重见天日。胡氏先辈有感于缺乏一个组织来团结宗亲，有心人登高一呼，众人支持——总会的故事，就从一间理发室里的座谈会开始，十年之内走到了拥有永久会所。

重要事件 KEY EVENTS

1946　九月三日，胡氏先贤胡策、达庭、源宝、灼予、胡念及双德等倡议组织胡氏宗祠，得到正面回应。九月八日，廿余位宗亲假小坡武吉士街三号新国民理发室召开座谈会，选出筹委会，起草章程进行注册。年底注册获当局批准，十二月二十九日召开同仁大会，正式成立「星加坡广肇胡氏宗祠」，并选出一九四七年度委员会。

1947–1949　第一届常务主席胡文锦，财政双德，司理胡光。每年定期举行春秋二祭，日间登山扫墓，入夜举行联欢宴会，联络宗谊。

1951　因会员日益增加，旧会所不敷应用，遂租赁明古连街八十三号为会所。五月六日会员大会讨论修改章程，将「星加坡广肇胡氏宗祠」改为「星加坡胡氏公会」，以接纳来自中国各省籍胡氏族人加入成为会员。是年改组后第一届主席为胡秋洪。

1953　廷嗣蝉联主席。是年四月，为执行互助之宗旨、俾能团结会员、互通庆吊，正式成立福利互助部，部员达三百余名。五月会员大会通过成立筹建会所委员会。

1955　六月十九日经特别会员大会通过，将「星加坡胡氏公会」冠以「南洋」二字，正名为「南洋胡氏总会」，以团结全南洋宗人。同年七月十七日起，筹建主席廷嗣率委员往联合邦各地拜访宗亲、劝募建会基金，本外坡共募得五万余元，乃于八月二十八日购得芽笼路六百九十三号为会所，面积一万二千余方尺，奠定永久之基。

登高一呼　众人支持

扎根守业 1956—1969

ROOTS & FOUNDATION

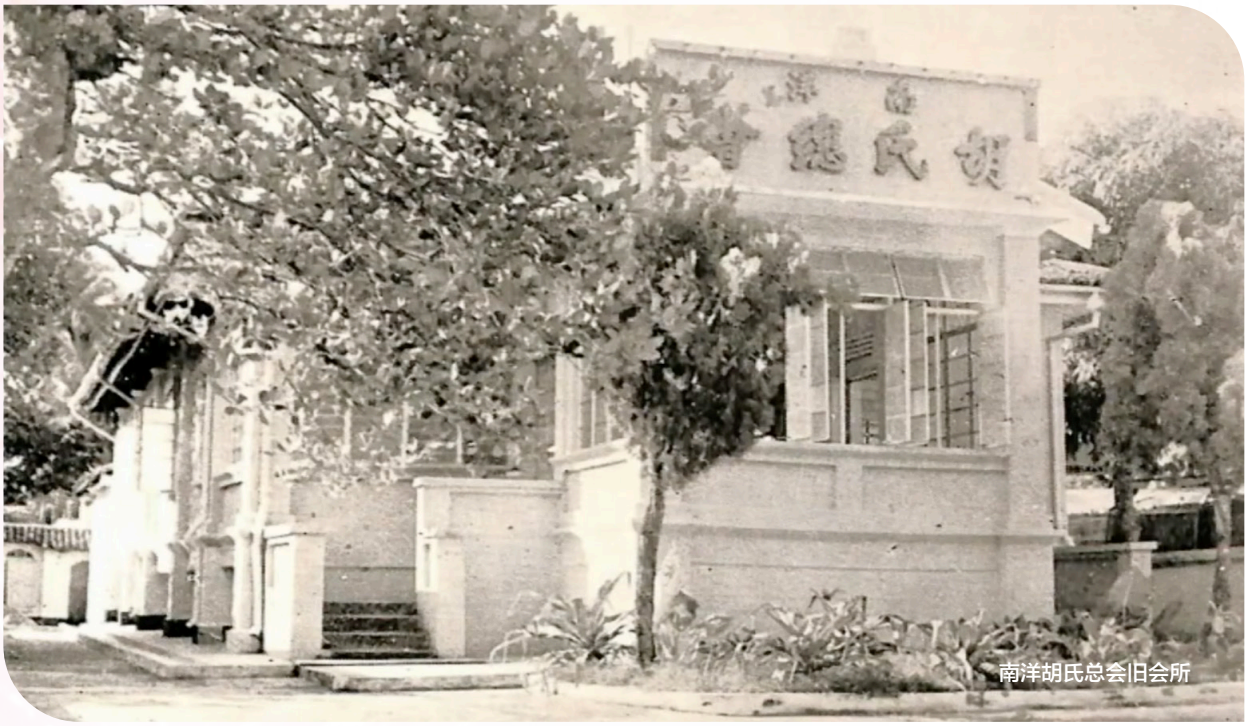

南洋胡氏总会旧会所

有了自己的会所，总会才真正有了「家」。从借址议事到设备齐全的永久基业，再到一本留存至今的纪念特刊——这十余年，总会把根扎了下去。

重要事件 KEY EVENTS

1956–1957 主席胡国安。特派筹建委员挺秀，偕总务兆昌、交际永生往联合邦各埠访问宗亲并筹收建会基金，成绩美满。一九五七年八月进行会所修葺布置，全部现代化设备。

1958 胡显才众望所归当选正主席，国安、廷嗣副之。元月就职后组织「扩大征求会员小组委员会」，共征得新会员九十三名。三月二日特别会员大会通过开幕计划书，选出筹备开幕委员会，并推选编辑主任挺秀及编委锦钧、锦盛、如桢、书珍、胡策、江龙等负责编纂纪念特刊。

1959 一月十一日上午十一时，举行成立八周年纪念暨新会所落成开幕典礼，当晚设宴招待嘉宾，筵开百席。配合庆典出版《成立八周年纪念暨新会所落成开幕特刊》——本会创会以来第一本纪念刊物，主编为胡挺秀宗长，成为本会最为珍贵的一份文献。

1962–1966 胡资周（一九六二至一九六三年）、胡如桢（一九六四至一九六六年）先后出任主席。

1966 八月十五日，为筹建新会所立征信录。

1967–1979 胡春雨出任主席，连任十三年，是总会历史上任期最长的一位主席。

立稳根基 枝叶自茂

1970—1989 稳健发展
YEARS OF STEADY GROWTH


南洋胡氏总会奖学金委员会暨第一届奖学金得主

这二十年没有惊天动地的大事，却办成了一件影响最深远的事——总会开始把心力投向下一代。一九七一年的第一笔奖学金，让「扶持、培养后辈」从此成为总会的传统。

重要事件 KEY EVENTS

1971	成立会员子女奖学基金，第一次颁发奖学金予品学兼优的宗亲会员子女。此举开启总会奖学传统，延续至今已逾半世纪。
1979	六月十六日，举行二十九周年纪念庆典。
1980–1981	胡木雄出任主席。
1982–1991	胡锡禔出任主席，连任十年，会所重修工程于其任内推展。
1984	成立会所重修筹备委员会，开始筹划及进行重修会所的工作。
1988	十二月起，常务委员会自第三十八届改制为一届两年，总会治理架构自此走向制度化。

扶助后辈 功在久远

众志成城 1990—2005

BUILT BY MANY HANDS



南洋胡氏总会新大厦竣工了，主席胡金钟（左一）和理事们喜气洋洋地一同讨论如何把新大厦布置得更美观。

旧会所不符发展规格，地皮随时可能被征用。一场与九峰岩通淮庙的机缘巧合，让胡氏族人出钱出力，把一座四层楼大厦立在了芽笼三十七巷。

重要事件 KEY EVENTS

1991	七月二十一日，举行四十一周年纪念暨会所重修落成庆典，敦请时任新加坡共和国财政部长兼本总会名誉顾问胡赐道博士主持揭幕仪式，场面异常热闹。
1992–2003	胡金钟 BBM(L) 出任主席，连任十二年，为大厦筹建的核心推手。
1994	十二月二十日，与九峰岩通淮庙协商成立筹建新大厦联合委员会。议定：九峰岩负担建筑费，本会献出地皮，大厦建成后本会取得百分之六十产权，九峰岩占百分之四十。
1995	十月为新大厦举行奠基典礼。
1997	南洋胡氏总会大厦竣工，一座四层楼高、朴实大方、具现代化设备的大厦在芽笼路三十七巷拔地而起。六月二十八日，九峰岩胡氏联谊会正式迁入新大厦四楼办公。筹建委员为金钟、勇生、冠仁、晋发、帝旺、拯华、和平及兴仁等人。
1998	八月，南洋胡氏总会正式迁入新大厦三楼办公。
2004	金钟宗长卸任，由清山宗长接任常务委员会主席一职，并承前主席嘱托，要在任内完成举办第一届世界胡氏宗亲恳亲大会的未了心愿。
2005	四月十七日，成立三庆庆典筹备委员会，推动新大厦落成与世界胡氏宗亲恳亲大会各项工作。

众志成城 共筑一厦

2006—2015 放眼世界
A GLOBAL OUTLOOK



二〇〇六年 第一届世界胡氏宗亲恳亲大会 三庆晚宴

总会成立一甲子，也是第一次走出本土、面向全世界胡氏族人的转折点。这十年，总会既办成了两届世界恳亲大会，也把会产与制度一一理顺。

重要事件 KEY EVENTS

2006　十二月十九至二十一日举行三庆庆典——新大厦落成、总会成立六十周年暨第一届世界胡氏宗亲恳亲大会，并出版第二本纪念特刊。三庆标志着本总会第一次走出本土，面向全世界胡氏族人。

2007–2008　二〇〇七年五月一日成立青年团；翌年互助部成立锣鼓队，会务日趋活跃。

2009–2010　七月十二日，清山主席接任金钟宗长留下的产业信托人空缺。

2011　旧会所以六百五十万元、九十九年租约出租予新加坡净宗学会；同年完成与九峰岩胡氏联谊会的大厦地契划分，并由胡财辉宗长以先父名义设立「胡金钟助学金」。

2012–2013　购入巴耶利峇 AZ 工业大厦两个永久地契单位；二〇一三年会员大会通过修改会章。

2014　胡财辉接任主席。十一月二十二至二十四日，承办第二届世界胡氏宗亲恳亲大会暨成立六十八周年纪念，双庆大典假滨海湾花园举行，并出版纪念特刊。会歌《胡氏之歌》于本届创作，由郭永秀作词作曲。

2015　四月二十五日获新加坡宗乡会馆联合总会颁发的优秀会馆奖，是对本总会的一种肯定。

四海胡氏 一脉相亲

共创未来 2016—2026

BUILDING THE FUTURE



胡氏宗亲大家庭合照

迈向八十周年的这十年，总会明显更年轻、更国际、也更贴近宗亲的日常——传统不曾褪色，新意与时俱进：青年团带来朝气，各项会务精彩纷呈，海内外宗亲携手同行，一同走向下一个八十年。

重要事件 KEY EVENTS

2016 在拍卖会上标得芽笼路 617 及 617A 号的产业，之后作为出租用途，进一步充实总会会产。

2022 出版《古月照狮城》——七十五周年纪念特刊。九月十七日假香格里拉酒店举行七十六周年纪念晚宴，六百多人齐聚一堂，除各社团代表和会员，还有五十多名马来西亚宗亲远道来同贺。

2023 胡德成出任主席。四月十五日举办集思营，锐意推动改革，扩大招募会员和加强认同感。十月三十一日，德成主席率团回乡省亲谒祖，与祖籍地相关部门座谈交流。

2024 九月十四日举办「庆中秋 . 穿越六十年代」嘉年华会；十月十八至二十日，德成主席率二十五位董事及家属赴马来西亚槟城，出席第四届世界胡氏宗亲恳亲大会；青年团举办密室逃脱及棋盘游戏等活动，会务日趋年轻化。

2025 十月七日至十四日，德成主席率五十三位宗亲及家属赴中国安溪县祭祖，并展开江西文化之旅；十一月一日举行总会七十九周年纪念暨秋祭典礼暨颁发大专奖助学金三庆晚宴。

2026 四月十八日举行第五十五届（二〇二六至二〇二八年）董事会暨互助部理事就职典礼，由荣誉主席暨常务顾问财辉宗长担任监誓人。五月八日举办「在生成式人工智能时代保持安全及机智」华语数码工作坊；六月十九日举办年度「榴梿盛宴」，逾百名宗亲出席；八月十四日举行「遗嘱及持久授权书（LPA）」分享会。十一月一日总会庆祝创会八十周年，制作视频和出版本纪念册《八十载同根 新时代同行》。并将于十一月率六十五位宗亲赴中国安溪寻根「谢谱」，展开潮汕广东之旅。

不忘来处 共创未来

文献与出版物

LITERATURE & PUBLICATIONS

承前启后，字里乾坤。文献承载历史，文字凝聚宗情。新加坡南洋胡氏总会自创立以来，历届董事会高度重视历史资料的搜集与编纂，通过出版一系列纪念特刊与历史文献，记录了胡氏先辈在狮城的奋斗足迹与辉煌成就。

从早期的《南洋胡氏总会成立 8 周年纪念暨新会所落成开幕特刊》(1960)，到跨越甲子的《60 周年纪念暨大厦落成、第一届世界胡氏恳亲大会纪念特刊》(1946-2006)，每一册书籍都见证了会务的蓬勃发展与新厦落成的喜悦。此后在 68 周年时出版《第二届世界胡氏宗亲恳亲大会暨成立 68 周年特刊》(2014)、75 周年特刊《古月照狮城》(2022)，以及成立 80 周年出版纪念册 (2026)（本刊），进一步深化了宗亲的联谊与文化传承。

这些珍贵的出版物不仅是南洋胡氏的骄傲，更是一部部微观的华人移民史与社团发展史。它们如同一座坚实的文化桥梁，让“妫汭源流、源远流长”的祖德家风在岁月的长河中薪火相传，永续闪耀。

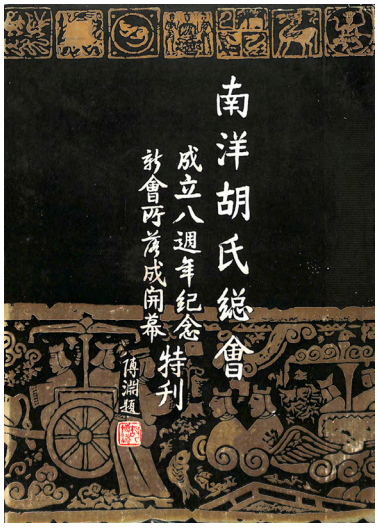

成立 8 周年纪念暨新会所落成开幕特刊 (1960)



成立 60 周年纪念暨大厦落成；第一届世界胡氏恳亲大会纪念特刊 (1946-2006)



第二届世界胡氏宗亲恳亲大会暨南洋胡氏总会成立 68 周年纪念特刊 (2014)



成立 75 周年纪念特刊《古月照狮城》(2021)



成立 80 周年纪念册《八十载同根 新时代同行》(2026)

扫码阅读刊物详情

岁月留影

MOMENTS THROUGH THE YEARS



1952 年星加坡胡氏公会职员合照



1954 年新嘉坡胡氏公会第四届职员合照



1955 年新嘉坡胡氏公会第五届职员合照



1956 年南洋胡氏总会第六届职员合照



1957 年南洋胡氏总会第七届职员合照



南洋胡氏总会第八届职员合照



南洋胡氏总会第九届职员合照

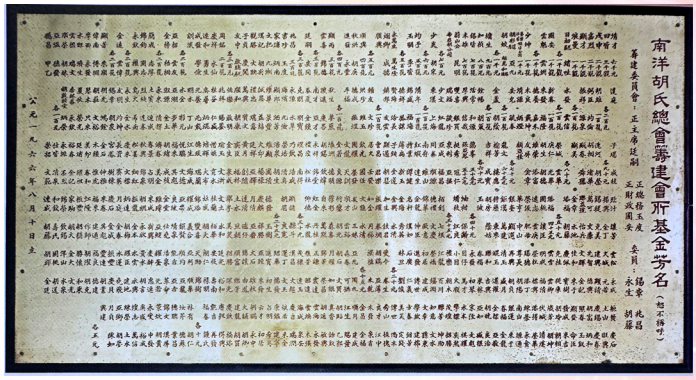

南洋胡氏總會筹建會所基金芳名（1966 年立）

捐献筹建会所基金芳名录（1966 年立）



公元一九九一年南洋胡氏总会会所重修捐献基金芳名

捐献筹建会所重修基金芳名录（1991 年立）

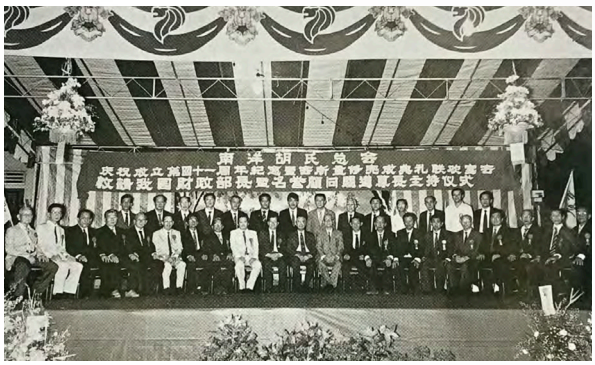

1991 年四十一周年纪念暨会所重修落成典礼合照（时任财政部长胡赐道博士主持）



1995 年 10 月由当任主席金钟 BBM(L) 宗长主持奠基仪式



九峰巖通淮廟樂捐建廟基金芳名録

九峰岩通淮庙善男信女捐献庙基金芳名录（1997 年立）



1959 年会所



1991 年翻新后的会所



1997 年新大厦落成（今日会所）

历届主席巡礼 PRESIDENTS THROUGH THE YEARS

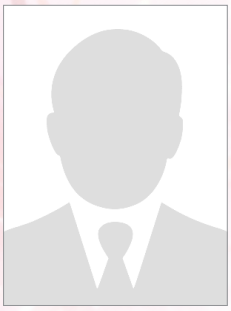

胡文锦
1947-1949



胡活常
1950



胡秋洪
1951

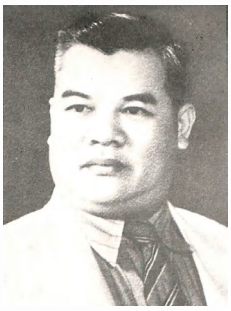

胡廷嗣
1952-1953，1955



胡国安
1954，1956-1957

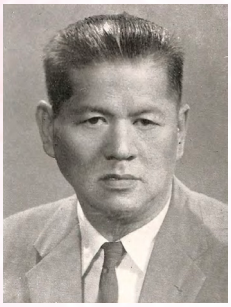

胡显才
1958-1961



胡资周
1962-1963



胡如桢
1964-1966



胡春雨
1967-1979



胡木雄
1980-1981



胡锡禔
1982-1991



胡金钟 BBM(L)
1992-2003



胡清山 BBM(L)
2004-2013



胡财辉
2014-2022



胡德成
2023-

数字里的胡氏 HWU CLAN BY NUMBERS

1	3	4	5	80	435
1 处永久会址（1955 年购置芽笼路 693 号，1997 年于原址建成总会大厦）	3 个会名（广肇胡氏宗祠 → 胡氏公会 → 南洋胡氏总会）	4 届世界胡氏宗亲恳亲大会［本会举办 2 届 (2006,2014)、参加 2 届 (2017,2024)］	5 本纪念特刊（1960 · 2006 · 2014 · 2022 · 2026）	80 周年纪念（1946—2026）	435 现有会员人数

大事记速览

TIMELINE AT A GLANCE

1946 九月，胡策、达庭、源宝、灼予、胡念、双德等宗长倡议组织宗祠；九月八日假小坡武吉士街举行座谈会，选出筹委会、起草章程；十二月二十九日举行同仁大会，正式成立「星加坡广肇胡氏宗祠」。

1947 选出创会后首届委员会，总会组织架构初步建立。

1951 会员大会通过修章，易名「星加坡胡氏公会」，广纳更多胡氏宗亲。

1953 会员大会通过成立筹建会所委员会，着手筹募永久会所基金。

1955 六月十九日特别会员大会通过，正名「南洋胡氏总会」，沿用至今。

1955 八月二十八日购得芽笼路六百九十三号为会所，面积逾一万二千方尺，同日迁入办公，奠定总会永久基业。

1959 一月十一日举行成立八周年纪念暨新会所落成开幕典礼，筵开百席；配合庆典出版总会史上第一本纪念特刊。

1971 成立会员子女奖学基金，第一次颁发奖学金予品学兼优的宗亲会员子女。

1991 举行四十一周年纪念暨会所重修落成庆典。

1990–2001 第三十九至四十四届董事会相继就职，会务持续稳步发展。

1995 本会与九峰岩通淮庙携手，为联合发展会所前方地段、兴建四层楼新大厦举行奠基典礼，大厦于 1997 年竣工。

1998 迁入新大厦三楼办公，礼堂启用，为日后各类大型活动奠定硬件基础。

2006 胡金钟顾问提议成立“世界胡氏恳亲大会”，在胡清山主席带领下成功举办了第一届世界胡氏宗亲恳亲大会，同时庆祝总会成立六十周年暨新大厦落成，三庆晚宴近千人出席，并推介新网站及纪念光碟。

2013 胡清山连任五届主席后卸任，受委为荣誉主席兼常务会务顾问，继续为会务出谋献策。

2014-2015 胡财辉接任主席并成功举办了第二届世界胡氏宗亲恳亲大会，同时出版总会成立六十八周年纪念特刊和推出胡氏之歌。二〇一五年四月二十五日获新加坡宗乡会馆联合总会颁发优秀会馆奖。

2022 出版《古月照狮城》—— 总会七十五周年纪念特刊，系统梳理总会历史脉络与宗亲故事。

2023 胡德成出任主席。四月十五日举办集思营，锐意推动改革，扩大招募会员和加强认同感。三年内，会员人数增加三分之一。十月三十一日，德成主席率团回乡省亲谒祖。

2024 十月，德成主席率二十五位董事及家属出席马来西亚槟城第四届世界胡氏宗亲恳亲大会；青年团举办密室逃脱、棋盘游戏等活动，会务日趋年轻化。

2025 十月率团赴中国安溪寻根祭祖并展开江西文化之旅；十一月一日举行总会七十九周年纪念暨秋祭典礼暨颁发大专奖助学金三庆晚宴。

2026 十一月一日总会庆祝创会八十周年，制作视频和出版本纪念册《八十载同根 新时代同行》。并将于十一月率六十五位宗亲赴中国安溪寻根「谢谱」，展开潮汕广东之旅。

新春团拜

LUNAR NEW YEAR GATHERING

农历新年，是华人一年之中最看重的节日。每年正月，总会都在三楼礼堂举行新春团拜，宗亲扶老携幼齐聚一堂，共叙宗谊，同迎新岁。

庆典年年如仪：舞狮献瑞，财神贺岁，锣鼓声中喜气盈门；主席致辞之后，依次颁发敬老金、奖助学金，为孩童派发新年红包，最后全场拍下团体照、共同捞起鱼生，笑语满堂。

会场上常见三代同堂的身影——长者领受敬老金，学子上台领奖，孩子攥着红包跑来跑去。敬老爱幼，薪火相传，这正是总会年年坚持团拜的意义所在。


2024



2025



2026

敬老金与奖助学金

ELDER GIFTS & SCHOLARSHIPS

敬老与奖助学，是总会最长情的两项传统。早在创会初期，总会便设立福利互助部，互通庆吊、关怀宗亲；其后再设会员子女奖学基金，一九七一年首度颁发奖学金，延续至今已逾半个世纪。

每年新春团拜与周年庆典上，总会向年长宗亲颁发敬老金，向品学兼优的会员子女颁发奖助学金。长者受敬，后辈受励，一堂之内，敬老爱幼两全。

财辉宗长以先父名义设立「胡金钟助学金」，专项资助会员子女升学，延续先贤热心教育、造福宗亲的精神。历年受惠学子众多，不少人日后回到总会，成为新一代的董事与会员。











春祭与秋祭

SPRING & AUTUMN ANCESTRAL RITES

慎终追远，饮水思源。春祭与秋祭是宗亲会馆最古老、也最庄重的传统，自创会之初即已举行，从未间断。

每年春秋二祭，由主席率领董事与会员在总会礼堂祭祖，依序敬香、献花、敬酒、敬茶，感念先祖厚德，祈求风调雨顺、宗亲合家安康、代代吉祥。仪式肃穆而简朴，却最见宗族之本。

创会初期，祭祖之日更是日间登山扫墓，入夜设宴联欢，一祭一宴之间，宗亲情谊愈见深厚。八十年过去，礼堂换了，形式简化了，那份对先人的敬意始终未改。



2023 春祭



2024 秋祭

中秋庆典

MID-AUTUMN CELEBRATIONS

月到中秋分外明。每逢中秋，总会必办庆祝活动，宗亲扶老携幼而来，共赏明月，同叙乡情。

中秋活动年年翻新，是总会最富创意的一项传统：曾在总会礼堂办嘉年华会，重现六十年代的街边小吃与游戏摊位；曾泛舟新加坡河赏月，也曾在滨海堤坝迎风赏灯；还有灯笼制作、剥柚子比赛、手作龙须糖与玻璃盆栽等体验活动。年年不同，却年年热闹。

这份巧思，多出自青年团与康乐股之手。他们让一个古老的节日，对年轻宗亲始终新鲜——而中秋所求的团圆之意，则一如既往。中秋庆典亦常邀友族嘉宾同乐，共享佳节喜庆，正是新加坡多元社会的生动写照。



2023


2024


2025

主办第一届世界胡氏宗亲恳亲大会

HOSTING THE 1ST WORLD HWU CLAN CONVENTION

胡氏族人遍布世界各地，宗亲组织亦不在少数，却始终不曾有过一场全球性的恳亲大会。这个空白，最终由南洋胡氏总会填补。

倡议源自金钟宗长。他感于世界各角落皆有胡氏族人的踪迹，若能借新大厦落成之机将各地宗亲召聚一堂，开一场以诚「恳」之心、至「亲」之情的大会，实乃善莫大焉。二〇〇四年清山宗亲接任主席时，他郑重相托，恳请其在任内完成这项心愿。二〇〇六年十二月十九日至二十一日，本会假新达城新加坡会议中心首次主办世界胡氏宗亲恳亲大会，同时庆祝成立六十周年暨新大厦落成。近二百名海外宗亲专程赴会，连同本地宗亲千人共宴，盛况空前。







主办第二届世界胡氏宗亲恳亲大会

HOSTING THE 2ND WORLD HWU CLAN CONVENTION

八年之后，本会再度扛起主办重担。二〇一四年十一月二十二日至二十四日，本会于滨海湾花园主办第二届世界胡氏宗亲恳亲大会，暨庆祝成立六十八周年。出席宗亲估计至少八百名，来自中国、香港、台湾及亚细安各地。

时任主席财辉宗长表示：南洋胡氏总会历经六十八载，先贤远见卓识，艰辛创会立业。我辈当承先贤美德，继往开来。再度承办恳亲大会是我会荣幸，期盼各地宗亲汇聚狮城，共叙宗谊，同心奋进，让祖德流芳，盛会薪火相传！。大会除祭祖仪式与学术讲座外，并出版纪念特刊，同时邀得本地作曲家郭永秀创作会歌《胡氏之歌》。两届大会由总会一手倡议、一手办成，使南洋胡氏总会从本土宗亲组织，成为联系全球胡氏宗亲网络的重要节点。此后恳亲大会接力相传，二〇二四年第四届移师马来西亚槟城，本会组团出席。







寻根问祖之旅（一）

TRACING OUR ROOTS - I

为让后代子孙不做随波逐流的浮萍，南洋胡氏总会始终将“寻根问祖”与“宗族文化”的薪火传承视为己任。多年来，总会历届领导多次组织宗亲远赴祖籍地省亲谒祖，旨在编织血脉纽带，延伸桑梓情深。

二〇二三年十月三十一日至十一月六日，胡德成主席率领总会代表团专程回到家乡中国福建安溪省亲谒祖。访问期间，代表团与祖籍地县委副书记叶睿葆等领导 / 政府部门进行了深入的座谈与交流。胡德成主席代表总会对家乡经济社会的蓬勃发展与翻天覆地的巨大变化表达了由衷的自豪，并郑重表示，总会将继续倾力支持家乡的各项事业建设，为乡村振兴与民生改善贡献力量，让浓浓的乡情在双向奔赴中世代流芳。











寻根问祖之旅（二）

TRACING OUR ROOTS - II

二〇二五年十月七日至十四日，德成主席率领一行五十三位宗亲及家属，再次踏上寻根祭祖暨江西文化之旅。这是一场虔诚缅怀先祖懿德、体悟宗族之根的心灵洗礼。

在福建安溪，宗亲们先后前往龙涓乡、湖头镇、上智村等地，庄严祭拜闽中鼻祖凝初公、第一世祖继基公等历代先祖，并在九峯岩寺与清水岩寺焚香祈愿，祝祷胡氏福泽绵延。此行特别感谢泉州市胡氏宗亲联谊会会长胡荣福宗长、满公（中国）胡氏文化发展委员会总会长胡连荣宗长的盛情款待，让血浓于水的宗情倍添温情。随后，代表团深入江西，婺女洲的水乡古韵、篁岭的晒秋人家以及望仙谷的云雾缭绕，皆令大家陶醉其中，流连忘返。此行不仅追溯了宗族根脉，更凝聚了海内外宗亲的深情厚谊，让胡氏精神世代传扬。











四海宗谊

FELLOWSHIP WITHOUT BORDERS

宗谊无远弗届。世界恳亲大会之外，总会与各地胡氏宗亲组织的往来亦从未间断——二〇〇八年出席在槟城举行的第二届星马胡氏宗亲恳亲大会；二〇一七年赴广东惠州，出席第三届世界胡氏宗亲恳亲大会；二〇一八年访问霹雳怡保，二〇一九年再赴怡保与槟城，与当地宗亲会切磋会务、互通声气。

走出去，也为了回望来处。二〇一五年，总会组团远赴福建永定，在水源楼前合影留念；二〇一六年参访广东佛山祖庙。2022 年出席槟城帝君胡、安定堂、敦睦堂联合晚宴；2024 年 10 月参加第四届世界恳亲大会。总会也接待来自中国、马来西亚、台湾等地的宗亲组织代表，以茶叙、座谈、互赠纪念品的方式，让血脉情谊在往来之间代代延续。



2024 第四届世界胡氏宗亲恳亲大会（马来西亚）



2015 福建永定



2015 福建永定



2016 广东佛山祖庙



2017 惠州恳亲大会


2018 怡保霹雳胡氏宗亲交流



2019 年怡保槟城

青年团活动

YOUTH GROUP ACTIVITIES

作为总会传承薪火的生力军，青年团自二〇〇七年成立以来，以多元而富创意的活动连接年轻一代。近年来，青年团通过集思营汇聚青年智慧，为会务发展出谋献策；举办密室逃脱、棋盘游戏、游艇出海及马六甲之旅，在轻松的氛围中增进彼此情谊；也参加宗乡青年体育节羽毛球赛，与各会馆青年切磋交流，扩大交友圈子。

青年团也是总会传统节庆的创意推手。与康乐股携手策划的中秋活动年年翻新：二〇二三年游河赏月，二〇二四年以「穿越六十年代」嘉年华让老少宗亲重温昔日街头风情，二〇二五年再推出龙须糖、玻璃盆栽等手作体验，二〇二六年举办“月下中秋彩绘浓”中秋庆典，为传统佳节添上新意。新春团拜、榴槤盛宴等会务活动中，也处处可见青年团员与长辈宗亲同乐的身影。一代代年轻宗亲的加入，让总会在传承中焕发新的朝气。



2023 年 4 月举办集思营



2026 年 9 月“月下中秋彩绘浓”中秋庆典活动



2023 年 5 月青年团乘游艇出海



2024 年 10 月参加马来西亚第四届世恳会



2023 年 6 月参加第 11 届宗乡青年体育节羽毛球赛







2024 年 3 月青年团在 Trapped 和 Minds Cafe 举办密室逃脱和棋盘游戏



2025 年 6 月榴梿盛宴

现届董事会

BOARD OF DIRECTORS



第 55 届 (2026-2028) 董事会合照

第55届 2026～2028年度董事会暨互助部

常务委员会

主席	**德成**
署理主席	**裕初**
副主席	**庚业　长安　鸿辉** **慧萍　忠清** PBM **拿督 啟耀** SB.ST.J
秘书长	**伟翔**
副秘书长	**万财**
正财政	**如好**
副财政	**家玮**
正中文书	**雪琦**
正英文书	**巧萍**
文教正主任	**兴聪**
文教副主任	**成玮**

常务委员会（续）

正网络维系主任	**伟隽**
副网络维系主任	**晓明**
康乐组正主任	**煜勤**
康乐组副主任	**文杰**
康乐股委员	**文华　俊伟** **龍山　修荣**
正交际	**思凯**
副交际	**浩仁 Jeffery**
交际委员	**王阿　亚利　素华** **国华　桐铭**
产业组正主任	**佳恩**
产业组副主任	**煜勤**
正监察	**东南**
副监察	**兆基** JP BBM(L)
监察委员	**協春　明德博士** **师华　树金**
查账	**爱黎　瑞轩**

互助部委员

正主任	**启尔**
副主任	**新南**
正总务	**庆国**
副总务	**堃炉**
正书记	**万华**
副书记	**玉华**
财政	**东源**
查账	**王阿　忠明**
委员	**振发　睦霖　金全** **荣德　阳瑞**

青年团

团长	**雪晶**
副团长	**雪婷　婉晶**
委员	**松森　菘淋**

承前启后・继往开来

HONOURING THE PAST SHAPING THE FUTURE

树高千尺有根，水深万里有源。今日总会的一切，都是先辈留给后人的厚礼：他们背井离乡、白手起家，在异乡为同宗撑起一个共同的家；历届主席、董事与会员不计名利、默默耕耘，一棒接一棒，才成就今日的根基。

饮水思源，感恩前人。春秋二祭的一炷清香，是对先人的追思；而真正的感恩，是接过前人的心愿，把这个家守好、传下去，不负先辈当年的苦心。

近年来，董事会与时俱进、锐意革新：会务运作系统化、账务流程透明化、会议记录双语化，并全面翻新总会网站，行政效能显著提升。在主席、董事与青年团的共同努力下，总会两年多来吸纳近三分之一新会员，董事会结构亦逐步年轻化，为总会的永续发展注入新的活力。

八十年的积淀，是总会最宝贵的资产；下一个八十年，则要靠一代又一代的年轻宗亲共同书写。未来，本会将持续推动青年团发展，深化与全球胡氏宗亲的联系，并不断完善敬老助学机制，让宗亲互助的精神代代延续。

愿总会在传统与创新之间，找到属于这个时代的平衡，继续践行「妫汭源流．源远流长．有虞衍泽」的祖训，在狮城生生不息。

鸣谢 Acknowledgements

岁月八十载，薪火代代传。南洋胡氏总会成立八十周年，承蒙各位宗亲慷慨解囊、鼎力襄助，使周年庆典及各项纪念活动得以顺利筹办、圆满举行。

诸位宗亲的热心捐献，不仅成就了一场宗亲共聚的盛会，更为总会的永续发展增添了坚实的力量。本会全体董事谨此致以最诚挚的谢意，并列芳名如下，以志不忘。

新加坡南洋胡氏总会 谨启

八十周年庆捐献芳名

捐款赞助：

财辉：	$50,000
金标 BBM：	$20,000
进胜 BBM：	$20,000
德成：	$10,000
天德：	$10,000
鸿辉：	$10,000
拿督启耀 SB.ST.J：	$10,000
清山 BBM(L)：	$5,000
裕初：	$5,000
协春：	$5,000
建银：	$3,000
慧萍：	$2,000

订 $3000 宴席赞助：

庚业，慧萍，伟翔
东南，万才，东源
庆文，胡海，裕法
爱黎，明德博士
毓彬，文狮，俊祥

伴手礼（手机支架）赞助：

庚业



南洋胡氏总会

NANYANG HWU CLAN GENERAL ASSOCIATION

地址 : No. 691 Geylang Road #03-01, Singapore 389684
电话 : +65 6741 1701 | 传真 : +65 6748 3434
电邮 : sec@hwuclan.org.sg | 网站 : hwuclan.org.sg